臺灣新民
日本夕刊共二十頁
臺灣日日新報社

臺灣日日新報

中央公論

昭和七年十二月號

十九日発賣　定價八十錢

芥川龍之介二つの絵

小穴隆一

文壇の鬼才、芥川氏は何なる理由で自殺したか？　彼の死後續續現はれた二つの絵。一つを取り、一つを捨てた、その取捨の中に彷徨してゐた彼の心境を如實に語つてゐる。彼の死後續續現はれた二つの絵。一つを取り、一つを捨てた、その取捨の中に彷徨してゐた彼の心境を如實に語つてゐる。

悔悟懺悔

米の一升以上は盗んだ事がない、と嘯いてゐた男が、ひょんな事から人の子を誘拐して、三日後には殺してゐた。その間の彼の心境は？　その男を捕へた警官の感激は？　その男の弁護に立つた弁護士の苦心は？　その男の判決を下した裁判官の感慨は？　その男の入獄後の感想は？　その男の出獄後の感激は？　その男の再犯の動機は？　その男の再犯後の感激は？　その男の三犯の動機は？　その男の三犯後の感激は？　その男の四犯の動機は？　その男の四犯後の感激は？　その男の五犯の動機は？　その男の五犯後の感激は？　その男の六犯の動機は？　その男の六犯後の感激は？　その男の七犯の動機は？　その男の七犯後の感激は？　その男の八犯の動機は？　その男の八犯後の感激は？　その男の九犯の動機は？　その男の九犯後の感激は？　その男の十犯の動機は？　その男の十犯後の感激は？

◇鏑木清方　◇山田耕筰　◇吉川英治

師走の艶話

随筆　盧邊陶談

◇妖女太郎　仁義母子　澤寛

新聞時評

山川均

創作　若い自殺

保田與重郎

ボーナス擬談

新大統領ローズベルト

清澤洌

若き日のこころ

谷崎潤一郎

産業統制論

鈴木茂三郎

將介石と國民政府の將來

田中忠夫

野上弥生子

西園寺公の少時

小泉策太郎

（トイツ通信）パーペン内閣の死の舞踏

浅野正一

政界惑星物語

御手洗辰雄

財政危機を孕む明年度豫算

牧野輝智

世界經濟ブロック論

石濱知行

満蒙移民問題

高岡熊雄

軍人統横綴

荒木貞夫

青年

林房雄

母親人形

長谷川伸

早慶スタンド・マネヂャー

◎くそ度胸をつくれ　廣津和郎

◎無形のベンチから　里見弴

有澤廣巳

庭球服裝

密輸入秘話

吉田坪耕

警官訊問

未弘巖太郎

世界映畫街

山牛脚行

彦虚

森永ミルクチョコレート

即席兒にはよいミルクをお選び下さい

新鮮純良牛乳使用

主婦之友

十二月號の讀者へ贈呈

太平洋

裁縫物編

全集

防寒の毛糸編物集

簡單に編める温かい防寒用ケープと帽子です

大賣行！！

どうぞ買りきれとならぬうちに至急にお求めください

赤ちゃんの毛糸編物集

一流の先生方考案の可愛い赤坊物卅三種の編方

寒さ知らずの温かで便利な防寒用卅二種の編方

▲和洋服向き男女兒マントの編方
▲通學用の男女兒防寒帽子の編方
▲和洋服に向く防寒用下着の編方
▲女兒用の防寒ソロースの編方
▲新案の婦人用防寒襦袢の編方
▲新型の防寒用シヨールの編方
▲老人の防寒用室内肩掛の編方
▲着よくて温かい羽織下の編方
▲足袋カバーと靴下カバーの編方
▲赤ちやんの防寒着一揃の編方
▲可愛い防寒帽子の編方
▲よちよち歩きの防寒ちやんこの編方
▲和洋服に向く防寒ケープの編方
▲温かいおむつカバーの編方
▲赤ちやんの靴足袋の編方
▲ハーフコート編方
▲ドレスの編方
▲赤坊用下着の編方
▲ブルーマの編方
▲よだれ掛の編方
▲おくるみの編方
▲ちやんこの編方
▲帽子八種の編方
▲靴下三種の編方
▲おむつおさへ編方
▲ケープの編方
▲婦人の下着の温かい編方
▲なやこ服巻の編方
▲婦人ソローズの編方
▲防寒用眼巻の編方
▲婦人仕事着の編方
▲ちやんこの編方
▲防寒ひさしの帽子の編方
▲防寒ケープの編方
▲防寒コートの編方
▲防寒ショールの編方
▲防寒下着の編方

よちよち歩きの赤ちやん用の可愛いちやんこです

二百頁の別冊附錄

子供の病氣一切の手當法

附錄三冊き五十錢（送料八錢）　東京神田駿河臺（振替東京一八〇番）　主婦之友社

子供の病氣に關する最も新しい第百五十種の實際的の療法と手當法が一切載つてゐる大變な附錄

東洋問題に不得手な聯盟
日本の對聯盟態度の清算則

一

矢は既に弦をはなれた。今や日本は聯盟か聯盟が我を押し通すかの大切な瀬戸際に立つのである。つゞいては彼の日本のみの、又は東洋のみの問題ではなく、既く全世界の眼大問題であり眞大危機と言はねばならぬ。この時に當つて幾らく國際聯盟脱退論が我が外務當の少壯派から強調されるのは聯盟に對しては聯盟を重めざるを得ないが、然し所謂聯盟の若手外交官の主張する聯盟の態度若くは日本の立場に就いては少からず共鳴の念を禁じ得ぬものがある。

二

聯盟脱退の件に就いては、聯盟が當面の主題を容れず、不當なり解決案に訴いて、飽くまでも聯盟の既定の方針として採らるべき旨がすべからざる解決方法を暫に強要するに於て原則として採らるべき旨が當面の既定の方針として決せらるゝ場合の外とする所である。吾人は殊に聯盟に對する聯盟脱退論に對しては固より重めざるを得ないが、然し所謂聯盟の若手外交官の主張する聯盟の態度若くは日本の立場に就いては少からず共鳴の念を禁じ得ぬものがある。

二

聯盟脱退の件に就いては、聯盟が當面の主題を容れず、不當なり解決案に訴いて、飽くまでも聯盟の既定の方針

黃牛二頭、酒二石

臺南ゴルフリンク開き

上條就式（下）今川知事の始球式

川中島蕃の大饗宴

先住蕃バイハラ蕃へ感謝のため

川中島蕃は昨年五月六日蕃社上の駐在所が焚燬されて以來、一年有半ひたすらに蕃情の安定を待つてゐたが、本年の收穫も終り生活も全く安定し、永住の決心がついたとて、蕃の引き揚げに對する感謝を表はすべく、舊蕃社移住後なに與となく舊蕃社の招待を與へてくれた先住蕃バイハラ蕃へ感謝の意を表さんと二十日午後三時より蕃社上の廣場に一同參集した、八角能文警部長も特に參加し一場の訓話をなしその勞勵の意を賞揚するところがあつたが、日原警部補以下警官一同も非常に感激したものの如く更らに川中島蕃は實生二頭を屠り酒二石を供してもてなし夜に入るも盛宴容易に終らず深更まで唄々として飲つてゐるに

時代に適應した合理的討伐をやる

瀨野尾警視屏東で語る

【屏東電話】十四日屏東より八山關山越にて十二日に屏東郡へ下山した瀨野尾警視は語る

あるということは十中八、九自分がさうなのであらうと思ふまでである

とて深く多を語らず言葉を濁したが、タロムにしても何にしても兇行の實況は必勘を如實に示すためそれには充分な調査を必要とする、過去のやうに一擧に一網打盡にするが如き時代に適應しない事は勿論である、今又門松設置の如きは蕃社の一部に於ては相當の效果を收めてゐるが、全部に於ては未だ其の域に達せず、

ラヂオ版

今日の番組

十一月廿五日(金)　J.F.A.K

午前の部

【五・三〇】國際放送(ゼネバより中繼)國際聯盟會議に關する特別講演(一)

【六・三〇】頃の挨拶、ラヂオ體操今日のお天氣のお知らせ・農業(一)

【八・〇〇】家庭百科問答(東京)

【九・三〇】國際聯盟會議に關する特別講演(二)

【一〇・〇〇】家庭婦人講座(東京)

牛肉の時雨煮、椀、菠薐草の胡麻和

【一一・〇〇】日用品の知識談　農業(一)

【午後八時三十分】農業(一)

連續講談　孝子の犯罪(第二回)

怖しい恩人殺しの嫌疑!

捕へられた幸太郎は?

◇……邑井貞吉……◇

三島幸太郎が母の病苦を救ひたいと、吉岡銀行頭取の鉄人をスリ取ったが、家に歸ると母が死んでゐるので、その金を病ひに自首して出で、幸心を改めて、頭取が感謝に堪へず三百を引取り手許に置いて呉ることになり、彼も感激にも通はせる、彼もよく二十一歳吉岡家婿を取して此の三島幸太郎が捕へられた、大變人で感心な出納の男も三島に委せる世間の評判もよいし、男振りもよいし、かつ立つので彼には代議士にでもなれる人物、吉岡頭取には一人の娘があつて名を花子と云つて十九歳、これが一人娘、彼は三島を婿に取つてゐるとこの吉岡頭取が感激何者かの爲めに殺された大事件が起つて、その犯人として

第一回米穀統制調査會總會開く

諮問案提出さる

【東京二十四日發電通】第一回米穀統制調査會總會は二十四日午前十時より官邸大廣間に開會會長後藤農相代理次官石黒農務局長以下六十三名出席農相の諮問を朗讀し後藤會長は諮問案の要旨を説明し正午休憩後一時再開

諮問案　米穀統制に關する方策如何

（說明）米穀統制の實施は從來米穀法に依り之を行ひ既に三度同法の改正を見たるも內地米穀及び支那に於ける米穀需給の現況の變化等各般の事情は固より米穀統制の方策に關し深く攻究を必要とする情勢にあり依つて玆に本諮問を提出し之に對する意見を求むる次第なり

日支關稅協定は來年五月で滿期

先方では既に引上書策中

我綿絲布には大打撃

【大阪二十四日發本社特電】日支關稅協定は明一年五月六日を以て滿期となるので該協定の更新については兩國間に何等特別の諒解があるわけでないから、期限到來と共に支那側は完全に關稅自主權を回復し、從後に於ける日本よりの輸入品殊に綿絲布、小麥粉の如き關稅收入に重大關係ある品目に對し關稅自主權の回復を機に自國產業保護奬勵のために關稅率の引上げ又は新稅の賦課を斷行すべく既に着々その準備中であるが、財政部に於ても莫大な減收を補塡

曙光

(167)

生方敏郎作
中野修二畫

新婚旅行（二）

彩女は中禪寺からさされた盃を一息に飲んで、盃洗を返して。

「さ、私は頂きましたから貴郎に飲んでもうそこで君田那にもこちらの盃を聞いて頂きたいんです。今度何うしても、君田那は御存るけど、それやあんまりお嬢さまが、お可愛さうやさんせんか？」

「いや、本當に今夜は駄目に約束があるんだから……」

「向かふのお約束がかあつたら、それをお斷り遊ばせばいいですよ。さうしてこちらで、もつといい約束をなさいませ。」

「そんなことつたつて、さはかないんだ。」

「いえ、いきますよ。先生はお願りなさつて、ここに一緒から泊りなさいませ。」

「困つたなあ……」

と、青田は、また彩女を見て。

「分つてますよ。」

と彩女は、中禪の言葉を中途からさり取つて、いつた。

「貴郎はそのままそつくりしてただこちらだけて、君田那のお家へ知れさへしなければいいことですもの。本當に私はお嬢さまがお可愛さうでなりませんから、今夜一晩だけでもこちらへお泊りなすつて、明朝早くお發ちになつたら、およろしいぢやありませんか？」

と、なほ彩女中はくどくと說いた。中禪は、西の窓えた盃を前に置いたまま、火鉢を挟に押しやりかかる長い煙管を手に取つて、二人の顏を見比べた。何だか變な雲行になつて來たと思つた。

「困つたなあ……」

と、青田はまた繰返して、

「いや、もう實際の來る時間ですから、是非歸ります。また歸りには本當にお寄りしますから、君田那を御へるやうにしたら、大阪のここで知らせて下さい。」

と、いつて、名刺の裏面に大阪新聞社附近と書いて青田に渡した。

そして、彩女の差出した盃に、彼は立ちかけた腰を再び据えた。

「おや、もう實際の來る時間ですか……」

「まあ、男だつて同じことだがね……」

と、青田は女に顏子を合せたが、中禪の心持からの女に對して、何の感情も通じてゐるか解しかねるので、傍から何とも言つてみるわけに行かなかつた。

中禪は、チヨッキのポケットから、金鎖の時計を出して、時を見詰めた。

彩しい顏ではないんですからね……」

「おや、もう實際の來る時間ですか……」

「まあ、男だつて同じことだがね……」

と、青田は女に顏子を合せたが、中禪の心持からの女に對して、何の感情も通じてゐるか解しかねるので、傍から何とも言つてみるわけに行かなかつた。

中禪は、チヨッキのポケットから、金鎖の時計を出して、時を見詰めた。

現代化學の大衆化

橋田憲一

サイエンティフイクジョーナリズムに惡質であるところの月刊科學雜誌の二はかなり古い存在であつて、相當な讀者に食ひ込んでゐる。自然科學の面白さを平易に說明してゐる。大衆に科學の興味を與へようとするだけは、大體の編輯方針は立派なものであらうはずがない。

日本の經濟價値標準時代の科學部門を全般でものつけて合理せねばと一般ジョーナリズムはサイエンスといふもの、學ぶ、難しい顏をして、物質科學を通してもうなづかれる。十一號の紙面から片づけてゆくならば「中央」には今村明恒氏（東大教授）のものする「地震に就て」と「地震の打鉢」と「地震の話」とで掲られた本多光太郎氏（東北帝大總長）の「鐵に關する常識」が目立つ。ニュース價値からいふと、學者はちと古いが、前者にはまだ何ページかのパリウはあるとみていい。だが、科學はそんなニュースバリウを目標とする片手間なものであらうはずがない。

今村明恒氏（東大教授）のものする「地震に就て」を讀んで、それが素人の頭の中に入るやうに書いてあるかどうかを試すために、地震學の門外漢である私が讀んでみた。

そこで今、僕は都合に今村教授の「地震

衛兵の銃を奪つて自殺を企てて及ばず

高波部隊に救ひ出された下枝少佐チチハルで語る

【チチハル廿四日發電通】兵隊に銃で襲撃されてゐた下枝少佐は我軍の入城と共に九死に一生を得て二十三日午前五時チチハルに着つたが、昨夜の出來事について左の如く語つた

九月二十七日昼食に到着した時隊列の整頓が悪しいと思つておだが、十月十一日の朝突如として後のためにピストルで足部を撃たれ、多數の兵に捕縛され、司令部の裏にくくられ銃床で殴られ非常に虐待を受けた、余は帝國軍人として彼ら如きにと齒を噛しばつて一言も發しなかつた十三日衛兵の隙を見て銃を奪ひ自殺しやうとしたが、遂に果さず、この時から手足を鎖で縛られ十五日まつて出て行つたが、この時は殺されるものと覺悟し却つて平靜であつた、十九日張文は我軍のため敗を被られ釋放に

逃げ歸つたが、鄧文は自分を願るひまなく逃去つたので命を拾つた譯である。かくて十九日高波部隊の救援入城と共に臺北の血祭りにあげ我軍を國辱すると

宜間に砲ひ二十日午前中鐵道式に臨み午後は關係諸機關を歴訪し二月二日某機關下に出で中川總督を迎へ歸北の豫定である、臨金岡發車は銀谷員が二名の護衛者を受けず自力で十二號手車を操じ運轉新式の方法により無事せしめたにも拘らず、この間に於ても常に氣を緩つて警戒せしめ如何なる事態が來ても先づ水が溜れるやうなことはないといふ自信のもので本島としては最初のものである

島民の熱意に對し軍隊は感動感謝

上田本社慰問使は語る

吉野丸サロンニュース

新竹州學校美術展けふから公開

【新竹電話】新竹州學務課美術展出品は學校職員組合に一般有志百二十點、小公學校兒童四百四十點、中等學校四十五點にて二十二日迄陳列を終了したが、この間入場者は二千餘名に上り、二十三、四の兩日殺到を行つた結果特選學校職員五十一點、一般四點、兒童三十點、生徒十點を選出した、二十五日午前八時半から女子公學校にて授賞式に出品製與式を擧行し同日から三日間一般に公開すると

二番線開通

梅藤線切割のため去る十月二十七日より不通になつてゐた長北二番線（長榮臺北間）は修理中のところ二十四日午後六時修理完成全通した

爆撃機二十數臺と精鋭武器輸送さる

米國から支那へ——引續き輸送さるとの確報

【南京二十四日發電通】その筋に達した情報によると最近我が飛行機を以てした米國グラー式船でアメリカの空軍隊二十數臺と精鋭武器多數が到着した、之と關聯して米人

杭州に向つた、一方

飛行隊長は杭州で軍事部長何應欽、民政廳長張靜江兩氏と會見、何事か協議したるあり、之に就ては國民政府外人顧問等が有力の關係ありと觀測してゐる

【南京二十四日發電通】その筋の發表によれば、米國は最近支那國防の急務は長江沿岸要塞を新設化し空軍を充實するにありとの主張を以て滬杭甬鐵北支主要鐵路線に沿ひ數箇所を並べたものと觀測されてゐるが、關係者は「グラー式船に依り米國から飛行機その他の兵器が到着するとの確報あり、之等の新兵器は今春米國に特派された前國工部局長、實業部長孔祥熙氏が買つてゐるものと見られ注目を惹いてゐる

日貨を買つた支那商人を慘殺

廣東の救國會員

【廣東二十三日發電通】廣東支那側新聞は昨日廣東で日貨を買つた商人數名は日本側憲兵隊十四名を

金同春圳竣功式

三十日に擧行

中潮知事臨席

中潮支那側新聞によれば工事中であつた宮潮式山正の金同春圳の竣功工事は既報の如く二十九日午後零時四十八分遂に竣功式を擧行

「討匪の臺灣の慰問袋」

山城鎭にて　小濱生

（下）

山城鎭の郵便局に白い郵袋が山積してゐる、見れば、なつかしい故郷の同胞から贈られた慰問袋だ子に記名して居た

「君その慰問袋いつ着いたのだ」

「昨今配布を受けたのであります」

と上等兵隊二名は

「誰からのだらう」

「さあ」

「一寸開けて……」

見れば澤山の手紙が入つてゐた

「何か面白いものが入つてゐるぞ」

と知つて居ると、更に興味を感じ手に手に取つて見てゐる

「誰からのだらう」

「さあ」

「一寸開けて……」

見れば澤山の手紙が入つてゐた

「何か面白いものが入つてゐるぞ」

と知つて居ると、更に興味を感じ手に手に取つて見てゐる。見れば、なつかしい故郷の同胞から贈られた慰問袋だ

漢文臺灣日日新報

黎議長使問題煩雜化
卓總長憤慨協議對策

二十三日蔣府電。由聯盟事務局最高首腦部。確聞理事會第二日。麥麥雖拉議長與議長協議善後策。其經緯如左。一、事務總長與蔡文英國代表等協話結果。一旦將問題移於總會。使小國有開口機會。後乃移於十九國委員會。或以直接的利害關係國代表。設小委員會使實質上與理事會無大差。議對策爲妥當。希於二十三日中。得自理事會將問題移於總會。與議長磋議此事。一、然議長言詞煦劣。因求律敦卿發言。任務既完之調查團。又被求新事業。於是松岡全權。乃隨機斡保之。中國調查團之次見發表。論何團歡迎之。然理論上。委員會之意見。布無差表資格。須要決定。且其意見要調查團全團意見方可。一、議長對理事會。求調查團再組織。調查團就律敦報告書變更必要之有無。不得不答卽也。二、爲此律敦卿等。二十三日午後九時開協話。二十四日午前亦舉行。二十四日理事會。願中國代表演說後。問題不得移至總會。左記煩瑣問題。此數日間。不得不答之。一、對律敦卿等。欲公式諮問。須理事會之決議。二、此非手續問題。而欲卽質問題時。其決定。須以理事會全會一致與否爲先決問題。三、此協議日本當事理論追究之。四、律敦卿等有報告時。其辦理必紛議。然對我意見書之反駁。則絕對不許。一、調查團之發言。說明以外。不得含蓄他意。對案議長之意圖。顏領餘惑也。

匪賊歸順相繼
蘇炳文結局軟化歟

二十三日哈爾賓電。匪賊頭目增再新。二十一日說明歸順。兵匪五頭歸順相繼。蘇炳文或見軟化也。々民黨宣傳川。依中央常務委員令。第二十八次會議時決議。祕設于南京。該波長四百四十米。電力七十五瓩。放送範圍。東至布哇。西至全西藏。南則南洋諸島。北外蒙古西北利亞等。稱東亞第一電當放送局。臺灣內地。勿論皆得聽取。當局頗受其所苦而日僑。尤得聽取。臺北放送。今已不能。僅臺南放送局放送。亦不能十分明瞭。願南京放送局。自八月頃。行試驗放送。十一月十二日起。正式開始放送。其種目。每朝八時起。報告。電音佈操。一時間報道。常識講座。讀讀採逸仙遺教。全國氣象。上海市況。正午。時報。午後民衆教育(日本語)說話。每週一回)夜間。中國西洋音樂。至十時告畢。創立該放送局目的。係利用宣傳國民黨。對報道頗注全力。演藝方面。除土曜日外。皆演唱曲盤。報道總時間。朝。晚各一時間。講演約三十五分。計二時半。內英語及日本語各二十分。皆取南京發送新聞材料放送。該紹介女子。操流暢日本話。放送日本文化事業。我日本政府。頗亟其所苦云。

資本逃避防止法
適用滙水買賣
大藏省發命令

二十四日東京電通至急報。大藏省發表。政府鑑於最近滙水情勢。本月二十二日。對於本邦之內外主要滙水銀行。二十四日以後。每日滙水賣買以海外支店之銀行爲對手之間爲替賣時。其內容須於翌日中。經由日銀。報告於政府。發此命令。右命令乃依昭和七年大藏省令第十二號資本逃避防止法命令之件。第十三條之適用也。

欲知脫退時日本方針
美代表求見松岡代表

二十三日蔣府電。軍縮會議。美代表。遭在蔣府之黎斯氏。二十三日忽欲會見松岡代表。松岡全權。快諾之。二十四日午前十時半路會見。松岡黎美斯兩代表會見內容。一、聯盟脫退時。日本所當執之道。卽東洋門羅主義。松岡代表之見解。二、不戰條約及九國條約。與滿洲問題關係。三、對於理事會經過。美國判斷。料以此等爲主要部分也。

滿洲里監禁邦人
婦女子等二十八名
安抵馬齊斯柯

二十三日哈爾賓電。小松原大佐。滿洲里監禁邦人婦女子三十二名。計三十八名。二十一日。抵馬齊斯柯。塚田大尉。岩野警憲隊長旅行者一名。居留民一名。計四名。被拘於滿洲里。警憲隊依然監禁中。

特別外交委員會
欲使卽開總會
致電於中國代表部

二十四日南京電。特別外交委員會。二十四日舉行。滿洲事變問題。決定卽時移於總會。打電於在蔣府之中國代表部。

鼓浪嶼罷市
僅二日間

鼓浪嶼全商店罷市。至二十日。工部局一邊。不容商店一邊提案。工部局參事會員。(多屬外人)。斷然拒絕。以是五月脾睨。二十日夜間。共產黨。亦乘此機。似有何等策動。厦門公安局偵緝隊。急往嶼等各商店。漸鎖閉。店之不利。自二十一日起。漸見開店云。

伊崎要港參謀
訪軍司令部

爲公要港部參謀伊崎中佐。去二十三日抵北。二十四日早。赴軍司令部。訪田中參謀。後視察金瓜石。被二十六日。發臺北歸。歸澎云。

斗六交通路
工事落札

斗六郡計畫之交通道路擴張事業甚然進步。去十月二十一日午後一時。在斗六街爲中心之各道路。舉行入札。入札者達四十餘名。然是日僅得落札三件。其他五件。俱超過豫算。是故二十二日午前九時更舉行入札。結果皆得落札。其落札道路。金額氏名如左。

一、自斗六至石柚　班間。
金千二百六十圓也
斗六　高橋　竹雄
二、自斗六至溝子　坡間。
金二百二十七圓　五十七錢也　斗六　游　木春
三、自斗六至溪邊厝間。
金二百　六十四圓　五十錢也　斗六　游　木春
四、自斗六至水碓間。
金百七十八圓也　大源　康德房
五、自斗六至竹圍子。
金二百八十二圓也　朱丹潤　石翁
六、自斗六至莿桐間。
金一百二十二圓也　朱丹潤　石翁
七、自斗六至斗南間。
金二百六十五圓　五十錢也　竹圍子　合　其系
八、自斗六至內林間。
金二百九十七圓也　斗六　游　加再

斗六西螺間之架橋
同街協及莿桐庄協全部
會於街役場舉郡守赴州

斗六郡下交通最頻繁之斗西螺間青年團。振興策。各團員均熱心發表意見。十時閉會。

羅東宜蘭間
濁水假橋
及永久橋工事

羅東郡與宜蘭郡交通上之生命線。卽濁水溪假橋。客月中。被豪雨流失。現渡船。依渡船。交通斷絕。商場自動車會社。去二十一日先著手架自動車橋。豫定來月一日。可得竣功。又斗六街協議會員。及莿桐庄協議會員。齊集于斗六庄協議會。

不許反駁我意見書
外務當局方針

二十四日東京電。律敦調查委員長。於國聯理事會發言。外務當局。一、調查團報告書要說明時。可許發言。然對於報告書提出後新事態。被發參考意見時。雖得陳述。然對我意見書之反駁。則絕對不許。二、調查團之發言。說明以外。不得含蓄他意。對案議長之意圖。顏領餘惑也。

自稱馬占山
遭我空爆

二十三日哈爾賓電。匪賊頭目增再新。二十一日說明歸順。兵匪五頭歸順相繼。蘇炳文或見軟化也。自稱馬占山者。去六日在嫩江南方布氣。遭我東空爆。急遁逃出。十五日在布哈圖。與蘇炳文合見。

宇垣朝鮮總督
啓程歸任

二十四日東京電。宇垣朝鮮總督。昔一部政客期待上京後避政治的行動。川汐已早。二十四日午後一時。發東京歸歸任。

松島駐意大使
廿五日赴任

二十四日東京電。新任駐意大使。松島肇氏。二十五日午後九時。二十五分。發東京驛。經由西比利亞赴任

南京放送局
爲宣傳機關
月十二日開始

既報南京放送局。爲中國

羅東郡青年
記念行事

羅東郡聯合青年團。去二十二日值青年團紀念日。是日午後一時。集同郡下男女青年團員代表者六十餘名。在羅東郡役所會議室。舉紀念式。有各街庄長列席。式到由梅谷郡守爲議青年團長。稼議令旨。並一場訓示。閉式後一同入羅東公會堂。開座談會而女子青年團員。毛同四時解散。男子青年團員。是夜在羅東公會堂。開一食談話會。有梅谷郡守園田庶務課長及山下警察課長等之講話。並遊戲體操等。是夜各團員。相在同會場。整頓開朝起會。參拜羅東神社及社務所。美化作業。然同八時。再開座談會。

南投業佃協調
促進大綱
依興農致力

南投興農信和會。自設立以來。歷時已久。事業未甚普及。客月主事更迭。新任者林文智氏。頗爲努力。成績顯著。成績顯著。及南京。之底儘放送。終以破壞及爭執。地墾爲能事也。

○

昔王孫雄答。問鼎呂梁兩雄。其徒悖口。舌之雄。孫雄者耶。

○

滿洲國之討匪。成績顯著。而民國諸。資本家。有爭欲往而投資消息。地方不寧。則資源無。由開發。軍閥政。覆轍。冷靜三思何如。

○

英英麥酒　三帶二缶一六分九
銀塊行情　廿四日
一八廿八分
倫敦現物　一八廿一六分三
同　先物　一八廿一六分三
紐育現物　二七仙七七分
同　先物　廿四日
大連現物　一〇五圓二五錢
同　先物　一〇五圓八〇錢
對外國爲替
倫敦電信匯　一志三片
紐育　同　八一圓廿
英英麥酒　三帶二缶一六分九
銀塊行情　廿四日
一八廿八分
倫敦現物　一八廿一六分三
同　先物　一八廿一六分三
紐育現物　二七仙七七分
同　先物　廿四日
大連現物　一〇五圓二五錢
同　先物　一〇五圓八〇錢
對外國爲替
倫敦電信匯　一志三片
紐育　同　八一圓廿
新嘉坡同　五〇圓四分一
爪哇　同　五〇圓二分一
上海同業會議所　六七兩二分
漢口　同　六三兩二分
福州　同　一〇八圓
廈門　同　一〇八圓
汕頭　同　一〇八圓
香港　同　一〇八圓
厦門　同　一二四分一
香港　同　一二四分一

時評

○

小團聚理事會速開。可謂善於一舉。聯盟總會。可謂善於一舉。究竟效力。得有幾何。聚問也。

○

以四億萬衆。地廣人稠。偉人濟々。種々歐美式之主義。紛出如雨後筍。固宜其屢然獨立。內亂頻武昌革命後國民之期待。外侮對外宣揚國威。今外而受律敦卿等調查團之指摘。謂國不成國。如是則諸偉人及國民。成有其責。與其對外之憤慨。寧先除去國中之共匪。及貪官汚吏。乃至奸民之善於搗亂者。爲根本的治病之源。

○

而欲依顧氏之今不出此。而欲依顧氏之論辦。及南京。之底儘放送。終以破壞及爭執。地墾爲能事也。

○

昔王孫雄答。問鼎呂梁兩雄。其徒悖口。舌之雄。孫雄者耶。

○

滿洲國之討匪。成績顯著。而民國諸。資本家。有爭欲往而投資消息。地方不寧。則資源無。由開發。軍閥政。覆轍。冷靜三思何如。

○

英英麥酒　三帶二缶一六分九
銀塊行情　廿四日
一八廿八分
倫敦現物　一八廿一六分三
同　先物　一八廿一六分三
紐育現物　二七仙七七分
同　先物　廿四日
大連現物　一〇五圓二五錢
同　先物　一〇五圓八〇錢
對外國爲替
倫敦電信匯　一志三片
紐育　同　八一圓廿
新嘉坡同　五〇圓四分一
爪哇　同　五〇圓二分一
上海同業會議所　六七兩二分
漢口　同　六三兩二分
福州　同　一〇八圓
廈門　同　一〇八圓
汕頭　同　一〇八圓
香港　同　一〇八圓
厦門　同　一二四分一
香港　同　一二四分一

將適用逃避防止法
神戶滙水急騰

二十四日神戶電。美日滙水起三十仙。二十弗七十五仙。當地滙水市場。賣手增加。期近物二十弗二分一賣。三十弗八分五買。先物二十弗四分一賣。同八分三買。急起八分三。而賣本邦外逃避防止法。又有將適川於滙。買賣之說。賣手激增。買手高唱。大引期近二十弗八分七賣。買手疑躇。先物二十弗二分一賣。買手不申。急遽反騰。

拾得難船
却不見乘組員

基隆市八堵二十六番地。齊藤。發動機船。第八齊藤丸。去二十二日午後三時。乘員。動機船。出漁于貢寮庄勝洞海上。乃曳至同地海岸。該船長三十五尺。約十噸。屬淦白之盛。動機船。船名不詳。却不見有乘組員云。

葉滯納小作料
虛報被劫

新竹郡六家庄斗崙字。中崙。三四三番。地吳阿石。年四十七。去二十三日午前二時二十分。襲報有持盜刀與恫喝。強劫去現金八十九圓。金手指其他。以是州刑事課。取調結果。乃作前記之虛報云

桃園
郡守巡視

桃園新任石田郡守。因未曾着過地方視察。定來二十八日。巡視庄役場。二十九日。三十九八境內。二十二日。十二月二日。八境庄下及埔子。小檜溪各學校。參觀所役場。十二月一日。八境庄下及埔子小檜溪各學校。參觀所役場。二日塔寮坑牛角坡坪頂各學校。三日坑子中路各參觀所學校云。

監查組合
會場茶商公會

臺北市內商人有志。爲圖中小商工業者救濟。組織臺北商工協會。發起人七十名。於發起人會席上。全部改爲創設委員。去十三日。在臺北茶商公會。開創設委員第一回發商會各分設募集會員。並囑陳春金氏。往南部調查貯金部詳細一節。已如前報。茲訂來二十七日午後七時再假公會樓上。開第二回發商會。從集應募會員數象報告貯金部狀況。及其他二三議事云。

基隆
新嘗大祭

基隆神社。去二十三日。新嘗祭大祭。自午前八時。嚴肅舉行。參拜者甚多。

講演盛況

郊外幾行。飼去壹。飛鳴片影。意深遠如。來塘。獨怕迷婚。

商工創設委員
開發商會

慰問袋特派使上田本社記者。爲對在北滿警察。慰問袋特派使上田本社記者。爲對在北滿警察。慰問袋。特派使上田本社記者。爲對在北滿警察。

慰問袋特派使
上田本社記者歸北

慰問袋特派使上田本社記者。爲對在北滿警察。慰問袋。特派使上田本社記者。爲對在北滿警察。

桃園
郡守巡視

桃園新任石田郡守。因未曾着過地方視察。定來二十八日。巡視庄役場。二十九日。三十九八境內。二十二日。十二月二日。八境庄下及埔子。小檜溪各學校。參觀所役場。十二月一日。八境庄下及埔子小檜溪各學校。參觀所役場。二日塔寮坑牛角坡坪頂各學校。三日坑子中路各參觀所學校云。

監查組合
會場茶商公會

臺北市內商人有志。爲圖中小商工業者救濟。組織臺北商工協會。發起人七十名。於發起人會席上。全部改爲創設委員。去十三日。在臺北茶商公會。開創設委員第一回發商會各分設募集會員。並囑陳春金氏。往南部調查貯金部詳細一節。已如前報。茲訂來二十七日午後七時再假公會樓上。開第二回發商會。從集應募會員數象報告貯金部狀況。及其他二三議事云。

基隆
新嘗大祭

基隆神社。去二十三日。新嘗祭大祭。自午前八時。嚴肅舉行。參拜者甚多。

講演盛況

郊外幾行。飼去壹。飛鳴片影。意深遠如。來塘。獨怕迷婚。

中和庄役場
籌開業主懇談

在一部中和庄役場。著帝國製糖會社。對地方增進。設地方增進。改良時機等々。藉徵語地。

疑問死體
付警察醫解剖

臺南州新豐郡時仁庄簡仁北五七二番地。竇樂行商謝擊。年四十七。去二十二日午後二時。在高雄市本和町二丁目。蔡清它中。忽然死亡。因報出。該後檢視。警察當局。往該檢視。

落盤負傷
全治一箇月

基隆郡瑞芳庄瑞濱。塔基隆炭礦瑞芳第一右斜坑。今日。距離八百五十間地點。去二十四日午前一時。忽有落盤。作業中之同所二百三十五番地坑。夫爺財庫。年三十五。右肩。其他頭部。受打撲傷。全治須要一箇月云。

韓信行軍古瓶

澎江消息云。淮陰北鄉朱家莊。農民孫德興。在山間鋤耘挖出古瓶一對。乃陰模挖掘。復得大小古瓶共二十四對。乃通示鄉里。供不識。翌日悉二瓶入城。衆見此瓶作褐色。呈銹斑形。光彩奪目。瓶身凸凹不平。中有兩字陰刻。字係漢篆。識者謂二字係「淮陰」。故陰此瓶。又名韓瓶。乃淮陰候韓信行軍時軍士攜以貯水者。凹凸處。此瓶在清末時。亦曾發現一對。現已不知流於何地云

拾得難船
却不見乘組員

基隆市八堵二十六番地。齊藤。發動機船。第八齊藤丸。去二十二日午後三時。乘員。動機船。出漁于貢寮庄勝洞海上。乃曳至同地海岸。該船長三十五尺。約十噸。屬淦白之盛。動機船。船名不詳。却不見有乘組員云。

葉滯納小作料
虛報被劫

新竹郡六家庄斗崙字。中崙。三四三番。地吳阿石。年四十七。去二十三日午前二時二十分。襲報有持盜刀與恫喝。強劫去現金八十九圓。金手指其他。以是州刑事課。取調結果。乃作前記之虛報云

桃園
郡守巡視

桃園新任石田郡守。因未曾着過地方視察。定來二十八日。巡視庄役場。二十九日。三十九八境內。二十二日。十二月二日。八境庄下及埔子。小檜溪各學校。參觀所役場。十二月一日。八境庄下及埔子小檜溪各學校。參觀所役場。二日塔寮坑牛角坡坪頂各學校。三日坑子中路各參觀所學校云。

監查組合
會場茶商公會

臺北市內商人有志。爲圖中小商工業者救濟。組織臺北商工協會。發起人七十名。於發起人會席上。全部改爲創設委員。去十三日。在臺北茶商公會。開創設委員第一回發商會各分設募集會員。並囑陳春金氏。往南部調查貯金部詳細一節。已如前報。茲訂來二十七日午後七時再假公會樓上。開第二回發商會。從集應募會員數象報告貯金部狀況。及其他二三議事云。

基隆
新嘗大祭

基隆神社。去二十三日。新嘗祭大祭。自午前八時。嚴肅舉行。參拜者甚多。

講演盛況

郊外幾行。飼去壹。飛鳴片影。意深遠如。來塘。獨怕迷婚。

中和庄役場
籌開業主懇談

在一部中和庄役場。著帝國製糖會社。對地方增進。設地方增進。改良時機等々。藉徵語地。

疑問死體
付警察醫解剖

臺南州新豐郡時仁庄簡仁北五七二番地。竇樂行商謝擊。年四十七。去二十二日午後二時。在高雄市本和町二丁目。蔡清它中。忽然死亡。因報出。該後檢視。警察當局。往該檢視。

第一回米穀統制
調查會總會

二十四日東京電。第一回米穀統制調查會總會。二十四日午前十時。在首相官邸開會。齋藤會長後藤副會長以下六十三委員出席。決定議事規則後。提出諮問案。荷見米穀部長。說明米穀顧問會經過。正午休憩。午後一時再開。報行審議。諮問案。米穀統制所謂方策如何。(說明)米穀需給之調節。從來依米穀法行之。同法雖改正三次。然內地朝鮮及臺灣之米穀需給情況變化等各般事情。尙須再研究米穀法統制方策。玆乃提出本諮問。以徵求意見。

廣東華商購買日貨
被救國會逮捕慘殺

二十三日廣東電。當地中國救國會。買日本製品者。被抗日救國會員逮捕。卽日槍殺。司法官吏不發一言。袖手傍觀。

欲知脫退時日本方針
美代表求見松岡代表

二十三日蔣府電。軍縮會議。美代表。遭在蔣府之黎斯氏。二十三日忽欲會見松岡代表。松岡全權。快諾之。二十四日午前十時半路會見。松岡黎美斯兩代表會見內容。一、聯盟脫退時。日本所當執之道。卽東洋門羅主義。松岡代表之見解。二、不戰條約及九國條約。與滿洲問題關係。三、對於理事會經過。美國判斷。料以此等爲主要部分也。

滿洲里監禁邦人
婦女子等二十八名
安抵馬齊斯柯

二十三日哈爾賓電。小松原大佐。滿洲里監禁邦人婦女子三十二名。計三十八名。二十一日。抵馬齊斯柯。塚田大尉。岩野警憲隊長旅行者一名。居留民一名。計四名。被拘於滿洲里。警憲隊依然監禁中。

特別外交委員會
欲使卽開總會
致電於中國代表部

二十四日南京電。特別外交委員會。二十四日舉行。滿洲事變問題。決定卽時移於總會。打電於在蔣府之中國代表部。

鼓浪嶼罷市
僅二日間

鼓浪嶼全商店罷市。至二十日。工部局一邊。不容商店一邊提案。工部局參事會員。(多屬外人)。斷然拒絕。以是五月脾睨。二十日夜間。共產黨。亦乘此機。似有何等策動。厦門公安局偵緝隊。急往嶼等各商店。漸鎖閉。店之不利。自二十一日起。漸見開店云。

伊崎要港參謀
訪軍司令部

爲公要港部參謀伊崎中佐。去二十三日抵北。二十四日早。赴軍司令部。訪田中參謀。後視察金瓜石。被二十六日。發臺北歸。歸澎云。

斗六交通路
工事落札

斗六郡計畫之交通道路擴張事業甚然進步。去十月二十一日午後一時。在斗六街爲中心之各道路。舉行入札。入札者達四十餘名。然是日僅得落札三件。其他五件。俱超過豫算。是故二十二日午前九時更舉行入札。結果皆得落札。其落札道路。金額氏名如左。

一、自斗六至石柚　班間。
金千二百六十圓也
斗六　高橋　竹雄
二、自斗六至溝子　坡間。
金二百二十七圓　五十七錢也　斗六　游　木春
三、自斗六至溪邊厝間。
金二百　六十四圓　五十錢也　斗六　游　木春
四、自斗六至水碓間。
金百七十八圓也　大源　康德房
五、自斗六至竹圍子。
金二百八十二圓也　朱丹潤　石翁
六、自斗六至莿桐間。
金一百二十二圓也　朱丹潤　石翁
七、自斗六至斗南間。
金二百六十五圓　五十錢也　竹圍子　合　其系
八、自斗六至內林間。
金二百九十七圓也　斗六　游　加再

斗六西螺間之架橋
同街協及莿桐庄協全部
會於街役場舉郡守赴州

斗六郡下交通最頻繁之斗西螺間青年團。振興策。各團員均熱心發表意見。十時閉會。

羅東宜蘭間
濁水假橋
及永久橋工事

羅東郡與宜蘭郡交通上之生命線。卽濁水溪假橋。客月中。被豪雨流失。現渡船。依渡船。交通斷絕。商場自動車會社。去二十一日先著手架自動車橋。豫定來月一日。可得竣功。又斗六街協議會員。及莿桐庄協議會員。齊集于斗六庄協議會。

不許反駁我意見書
外務當局方針

二十四日東京電。律敦調查委員長。於國聯理事會發言。外務當局。一、調查團報告書要說明時。可許發言。然對於報告書提出後新事態。被發參考意見時。雖得陳述。然對我意見書之反駁。則絕對不許。二、調查團之發言。說明以外。不得含蓄他意。對案議長之意圖。顏領餘惑也。

匪賊歸順相繼
蘇炳文結局軟化歟

二十三日哈爾賓電。匪賊頭目增再新。二十一日說明歸順。兵匪五頭歸順相繼。蘇炳文或見軟化也。自稱馬占山者。去六日在嫩江南方布氣。遭我東空爆。急遁逃出。十五日在布哈圖。與蘇炳文合見。

宇垣朝鮮總督
啓程歸任

二十四日東京電。宇垣朝鮮總督。昔一部政客期待上京後避政治的行動。川汐已早。二十四日午後一時。發東京歸歸任。

松島駐意大使
廿五日赴任

二十四日東京電。新任駐意大使。松島肇氏。二十五日午後九時。二十五分。發東京驛。經由西比利亞赴任

南京放送局
爲宣傳機關
月十二日開始

既報南京。放送局。爲中國

羅東郡青年
記念行事

羅東郡聯合青年團。去二十二日值青年團紀念日。是日午後一時。集同郡下男女青年團員代表者六十餘名。在羅東郡役所會議室。舉紀念式。有各街庄長列席。式到由梅谷郡守爲議青年團長。稼議令旨。並一場訓示。閉式後一同入羅東公會堂。開座談會而女子青年團員。毛同四時解散。男子青年團員。是夜在羅東公會堂。開一食談話會。有梅谷郡守園田庶務課長及山下警察課長等之講話。並遊戲體操等。是夜各團員。相在同會場。整頓開朝起會。參拜羅東神社及社務所。美化作業。然同八時。再開座談會。

南投業佃協調
促進大綱
依興農致力

南投興農信和會。自設立以來。歷時已久。事業未甚普及。客月主事更迭。新任者林文智氏。頗爲努

商工創設委員
開發商會

慰問袋特派使
上田本社記者歸北

桃園
郡守巡視

監查組合
會場茶商公會

基隆
新嘗大祭

講演盛況

中和庄役場
籌開業主懇談

疑問死體
付警察醫解剖

第一回米穀統制
調查會總會

欲知脫退時日本方針
美代表求見松岡代表

滿洲里監禁邦人
婦女子等二十八名
安抵馬齊斯柯

特別外交委員會
欲使卽開總會
致電於中國代表部

鼓浪嶼罷市
僅二日間

伊崎要港參謀
訪軍司令部

斗六交通路
工事落札

斗六西螺間之架橋
同街協及莿桐庄協全部
會於街役場舉郡守赴州

羅東宜蘭間
濁水假橋
及永久橋工事

不許反駁我意見書
外務當局方針

匪賊歸順相繼
蘇炳文結局軟化歟

宇垣朝鮮總督
啓程歸任

松島駐意大使
廿五日赴任

南京放送局
爲宣傳機關
月十二日開始

羅東郡青年
記念行事

南投業佃協調
促進大綱
依興農致力

商工創設委員
開發商會

第一回米穀統制
調查會總會

欲知脫退時日本方針
美代表求見松岡代表

廣東華商購買日貨
被救國會逮捕慘殺

資本逃避防止法
適用滙水買賣
大藏省發命令

臺南州於產業組合
決定實行豫算制
以杜經營當事濫費之弊

臺南州當局。週來對於州訂來二十六日午前九時起招集管內諸地主。假當庄圖書館。開懇談會。

落盤負傷
全治一箇月

基隆郡瑞芳庄瑞濱。塔基隆炭礦瑞芳第一右斜坑。今日。距離八百五十間地點。去二十四日午前一時。忽有落盤。作業中之同所二百三十五番地坑。夫爺財庫。年三十五。右肩。其他頭部。受打撲傷。全治須要一箇月云。

疑問死體
付警察醫解剖

臺南州新豐郡時仁庄簡仁北五七二番地。竇樂行商謝擊。年四十七。去二十二日午後二時。在高雄市本和町二丁目。蔡清它中。忽然死亡。因報出。該後檢視。警察當局。往該檢視。

韓信行軍古瓶

澎江消息云。淮陰北鄉朱家莊。農民孫德興。在山間鋤耘挖出古瓶一對。乃陰模挖掘。復得大小古瓶共二十四對。乃通示鄉里。供不識。翌日悉二瓶入城。衆見此瓶作褐色。呈銹斑形。光彩奪目。瓶身凸凹不平。中有兩字陰刻。字係漢篆。識者謂二字係「淮陰」。故陰此瓶。又名韓瓶。乃淮陰候韓信行軍時軍士攜以貯水者。凹凸處。此瓶在清末時。亦曾發現一對。現已不知流於何地云

人事

▲齊藤柔氏四令郎任命君。年二十二。與三峽公學校訓導家氏。經女婚式舉行。親族參列。來二十九日於淡北老姑媽宅。舉行。

▲英英麥酒　三帶二缶一六分九
銀塊行情　廿四日
一八廿八分
倫敦現物　一八廿一六分三
同　先物　一八廿一六分三
紐育現物　二七仙七七分
同　先物　廿四日
大連現物　一〇五圓二五錢
同　先物　一〇五圓八〇錢
對外國爲替
倫敦電信匯　一志三片
紐育　同　八一圓廿
新嘉坡同　五〇圓四分一
爪哇　同　五〇圓二分一
上海同業會議所　六七兩二分
漢口　同　六三兩二分
福州　同　一〇八圓
廈門　同　一〇八圓
汕頭　同　一〇八圓
香港　同　一〇八圓
厦門　同　一二四分一
香港　同　一二四分一

彰化
高女體育

月二十三日。新竹祭日。彰化高女開第十四回體育運動會。來賓及諸父兄姐姊。參觀者。千餘名午前八時半開會。開序如左。一國旗揭揚。二、優勝旗授與。三、開會之辭。四、運動會歌。五、演技開始。自午前十時至午後四時。競技終了。結果各種一等者如左。走巾競白鳥。二等。跳林氏月娥。籠球。投江氏金風。走高跳小田。二段跳林氏月娥。籠球。投江氏金風。團體投平井止。其他各種同時。優勝者授與。諸父兄姐姊。唱校歌。遊開會之詞。三唱萬歲散會。

陳列好況

月二十二。二十三兩日。在警部會議室內。開茶中刑務所製品陳列。製七數遠七百餘點。就中家具木製。爲最特色。次勝細工品。革製物。其他手工品頗夥云。

詩壇

秋興　李少春

執扇拋殘落葉天。罩衣怯冷欲裝棉。珠簾影掛梧桐月。玉檻香圍桂桷煙。夕磬秋山敲古寺。西風衰柳咽寒蟬。抽毫擬綴歐公賦。文思慚余欠湧泉。

蝴蝶

羽翼翩々粉彩紋。假紅倚翠趁蜂群。雙飛最好佳人扇。並繡端宜取女裙。滕閣遠圍空遞水。漆園剩夢已驚雲。可憐身爲憐香死。不及落花埋有墳。

瘋社聖鉢錄

孤雁　七絕六首

左同　左同
右笑　右笑

選

左六右十四逸　初

橫空莫草一行書。穿切形孤人太虛。形影獨憐山谷句。天涯萬里感何如。

左七右　傳

滿園秋色雁來初。一字斜々意不如。難得一朱中夜月。勸君莫喚影孤虛。

右七字　祖

禹里玉門獨遠書。佳音疑報到吾廬。勸君遮莫孤飛恨。楚水吳山樂有餘。

左八右二十友　漁

郊外幾行。飼去壹。飛鳴片影意深遠如。來塘。獨怕迷婚。

漢文臺灣日日新報　第一萬一千七百二十二號　昭和七年十一月二十五日

藥種商　高雄市五福路　李金標藥舖　電話一八六一番　洋服　服地　高雄市蓬萊町　電話一六四五番

在庫一掃大賣出　來廿四日　五日　於本舖行三割

（第二版）（京城発電）（仮許可一九二五年九月九日第三種郵便物認可）　昭和七年十一月二十五日　臺灣日日新報　（金曜日）　第一万一千七百二十二號　（一）

臺灣日日新報（夕刊）
十一月二十四日
夕刊定價一部金貳錢
發行兼編輯人　前野一郎　臺北市榮町四丁目三番地
印刷人　尾崎秀實　臺北市榮町四丁目三番地
印刷所　臺灣日日新報社
臺北市榮町四丁目三番地　電話一〇五五番
支局　臺中市榮町二丁目　電話一〇番
支局　臺南市本町二丁目　電話一〇番
支局　高雄市入船町　電話一〇番
出張所　花蓮港南町
大阪支局　大阪市西區阿波座ビルディング内
東京支局　東京市麹町區有樂町一ノ一
（電話　丸ノ内一二一〇番）

審議の大勢を決する 聯盟理事會の第二日

松岡代表はノートなしで 顧の演說を堂々反駁

【ゼネバ二十三日發電通】日支問題審議の大勢を決すべき第二次公開理事會は二十三日午後三時四十六分（臺灣時間二十三日午後十時四十六分）緊張の裡に開會された、傍聽者は三十分前からぎっしり詰かけ松岡帝國代表は長岡代表、澤田帝國事務局長を後ろに控へ著席、悠々たる態度で葉巻を燻らし各國理事が近づく毎に微笑をもつて握手する、顧支那代表は心持疲れた面持ち、後ろの參考出席者にはリットン卿以下調査委員五名著席外交團傍聽席には佐藤大使及びアメリカのウイルソン公使以下多數傍聽してゐる、デヴアレラ議長開會を宣し直ちに松岡代表の演說に入る、議長に應かれた松岡代表はやをら起ち上つてノートなしに演說を始めた

支那は僞造文書で 諸外人を欺かんとす

ボイコットの運動は 假面を被る戰爭行爲

議長閣下、閣下は以上に依り支那の或る人士が僞造文書を以て諸外人を欺くを勸奬せるを諒承されたであらう、彼等はこの外各種僞造文書を出してゐる、余は後刻之等文書が理事各位に配付され精査且つその眞否に關し理解あらんことを希望する、と述べ次でボイコット問題に移り支那は現在に對し自己の欲するものを與へんことを強要するためボイコットを利用したもので斯は假面を被れる戰爭行爲で軍事的戰爭に劣らぬ惡事であるボイコットに關し米國が從來とつた態度に對し感謝の意を表し次で滿洲問題に關し日本の行動は自衛權の發動であり且つ滿洲に於ける日本の地位は特殊のものであるから日本は滿洲に於ける既得權益を擁護するの權利あるを信ずる、日本の滿洲に於ける施設は滿洲の福祉增進に貢獻したものであり日本は滿洲に於ける門戶開放機會均等主義を實行したものである、日本は滿洲に於ける領土的野心を有するとの非難は全く當らない、日本は滿洲に於ける條約上の權利を擁護するの外何等の利己的目的を有し

漁船新王丸の救助前後

颱風で遭難の漁船を危険を冒しつつ救助

乗組員二十四名の命の恩人 海の勇者—獨汽船フリデルン號

新王丸の救助

上、フリデルン號郡務長スタイン氏の撮影した救助當時の新王丸（右側はブ號の船尾）、下、中央無帽の士官がエンゲルス船長、その左に立つ士官がパルテルス一等運轉手、その次が五味新王丸船長大に救助直後

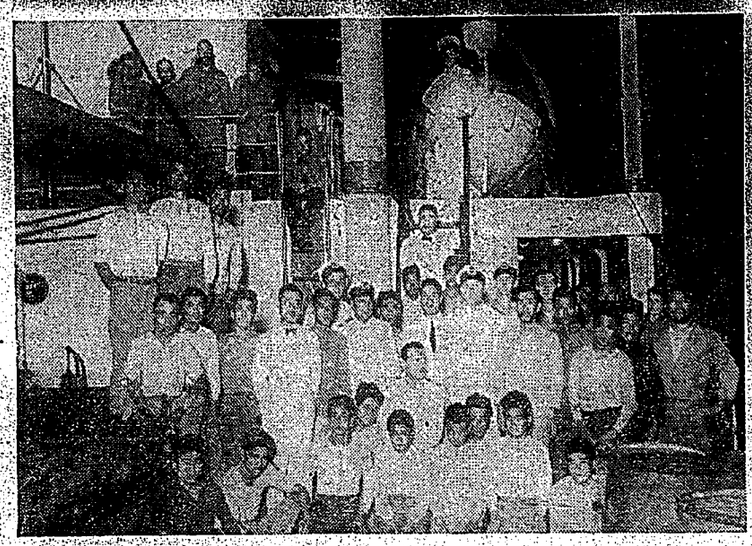

【マニラ通信員發電通】臺灣海峽澎湖島馬公港を去る十月廿三日基隆港を出航して支那南方、比律賓群島西方に位するパーセル・リーフ方面の海面に於ける獨逸探險船「新王丸」（總噸數廿一トン四二、船長五味俊介外乘組員廿三名）は廿四日午後四時頃荒狂ふ暴風雨のため船體は動搖を激しくし五味船長は船首を東に向けて港内に避難を急ぐ中、山をなす大浪のため船内、左舷、船尾「ブリッヂ」及び機關部、水タンクを破壞され浸水は續出し航行にさへ不便を感じたが夜に入つては風雨を止めて前日又は前日よりシー・アンカーを投錨して避難し日中は油と水のあらん限り節約したが、漁獲のため絶對に二回に亘つて切斷され、機關されてしまひタンクは二十六日頃より乾走を不可能とした、不幸不運の船員は晝夜を以て帆を作り、機も無き帆に何はんと帆走し漕げる傍ら、機關部員から入る報告に依れば、機關長後の話では二十六日午前八時頃から發電、其の發電地點は北緯廿二度五分、東經百十九度廿分、西方九十九浬の海上で暴風を避けて錨泊中、突然暴風に襲はれ、萬一の危險を慮じた

續殘月譜

（51）

志乃田廸司作
清水三重三畫

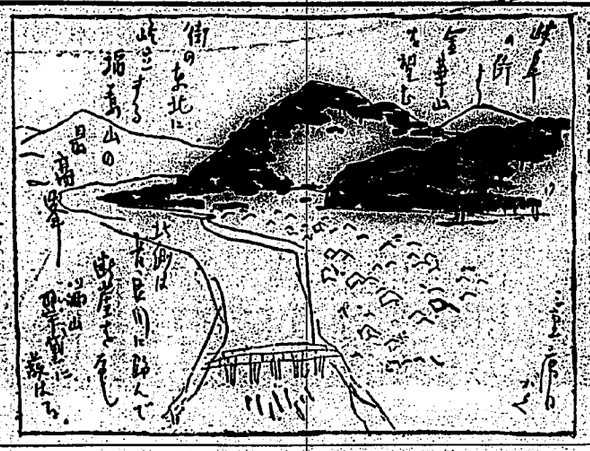

變らぬ山水（二）

福寿を授く、かぶった武士である。金脈山一帯を、いつまでも、いつまでも、永遠に立つて居るのだ。

「旦那！　旦那さま！」

僕から、大つ！　男が追を引いた。武士は、無言である。

「旦那！　旦那さま！」

御者のみを、吐いて居る。

「いつに變らぬ！」

と驚嘆せぬ一部が洩れた。

「旦那！」

呼べらないやうに、供の者が云ふ。

「ふだ話ぢゃ、悪口は、ふだ話ぢゃ、何もかも變らぬ、ただ一つ、變つたは此の身一つぢゃ」

變でもない、これは、絶えて久しい大旦那之助であつた。

「旦那、旦那様、ええ、一體、私共に何が變つて此の土地盛衰にと變りなさる」

相變らず、三子ヶ瀬、きよろきよろばかりを見て居る。

「二郎、お武士と云ふものは、山や川ばかり眺めて居るものだなあ、へん、山や川に、美しい顔が、のそいでは居やすまいし——」

玉ちやん、三子ヶ瀬の悪さなどは、御之助の眼には入らないのだ。

姉さん時の記憶が、いや、つい、ふだ我國の出來事が、變質のやうに價値を與す。

「二郎と云ふ男は何と云ふ男であらう、自分が生きたい爲めに、我が子を他人の部下に置て去つたのだ、しかも、その來てた子の一人は、實は、江戸へ殿を務めて來ての武士となつたが、それは、そんなに驚かしくない。會びには來ないで一人の子が夢にも忘れられなくて、かうして、歩つて來たのだしかし、しかし」

と、御之助は歯を噛んだ。

「來てて二十年、はい、風が其の父です、と名乘つて會はれやうか？」

歳月も、歳月も、御之助の胸の皮膚に、新へうぐんで來た傷痕が、又もや、歳月らしく裏を返げるのだつた。

御之助も無事か知ら、吉次が固められもまれなくても、平和に、吉次も嘉衛も、俊江も手習に置いて殺して居ることだつたらう。

思へば「脇差殿の最後の一本の柱となつて下さい！」

とんだ、おてうさま、いや、清光院の寺が川に殺る。

御公目録が、かたまに固まつた、佐渡の柱石であるのだ。

時勢が、どうであらう、かうであらうと、最後の御川の一僕となると、が留して居る者を思いで居るのだ。

その下で、佐渡に死なた一團の忠氣の中に、勤王派と目された事の遠が、文字通りに消滅してしまつた今にだて。

一本の柱、ただ一人の御王、それで、他日の駿を期れよーとは、御之助に取つて、あまりに重大な任だ。

童話　チビ助旅日記

茨木春夫

チビ助は體は普通の人間の半分しかないが、とても〳〵強い子供です。力と云つたら、底ぬけでいくらあるかわからない。お父さんに叱られると、大きな自分の家をカヤ川ばかり眺めて居るものだなあへん、山や川に、美しい顔が、のそいでは居やすまいし——

玉ちやん、三子ヶ瀬の悪さなどは、御之助の眼には入らないのだ。

姉さん時の記憶が、いや、つい、ふだ我國の出來事が、變質のやうに價値を與す。

「二郎と云ふ男は何と云ふ男であらう、自分が生きたい爲めに、我が子を他人の部下に置て去つたのだ、しかも、その來てた子の一人は、實は、江戸へ殿を務めて來ての武士となつたが、それは、そんなに驚かしくない。會びには來ないで一人の子が夢にも忘れられなくて、かうして、歩つて來たのだしかし、しかし」

と、御之助は歯を噛んだ。

「來てて二十年、はい、風が其の父です、と名乘つて會はれやうか？」

歳月も、歳月も、御之助の胸の皮膚に、新へうぐんで來た傷痕が、又もや、歳月らしく裏を返げるのだつた。

御之助も無事か知ら、吉次が固められもまれなくても、平和に、吉次も嘉衛も、俊江も手習に置いて殺して居ることだつたらう。

思へば「脇差殿の最後の一本の柱となつて下さい！」

とんだ、おてうさま、いや、清光院の寺が川に殺る。

御公目録が、かたまに固まつた、佐渡の柱石であるのだ。

時勢が、どうであらう、かうであらうと、最後の御川の一僕となると、が留して居る者を思いで居るのだ。

その下で、佐渡に死なた一團の忠氣の中に、勤王派と目された事の遠が、文字通りに消滅してしまつた今にだて。

一本の柱、ただ一人の御王、それで、他日の駿を期れよーとは、御之助に取つて、あまりに重大な任だ。

チビ助は普通の人間の半分しかないが、とても〳〵強い子供です。力と云つたら、底ぬけでいくらあるかわからない。お父さんに叱られると、大きな自分の家をカヤ川ばかり眺めて居るものだなあへん、山や川に、美しい顔が、のそいでは居やすまいし——

玉ちやん、三子ヶ瀬の悪さなどは、御之助の眼には入らないのだ。

姉さん時の記憶が、いや、つい、ふだ我國の出來事が、變質のやうに價値を與す。

「二郎と云ふ男は何と云ふ男であらう、自分が生きたい爲めに、我が子を他人の部下に置て去つたのだ、しかも、その來てた子の一人は、實は、江戸へ殿を務めて來ての武士となつたが、それは、そんなに驚かしくない。會びには來ないで一人の子が夢にも忘れられなくて、かうして、歩つて來たのだしかし、しかし」

と、御之助は歯を噛んだ。

「來てて二十年、はい、風が其の父です、と名乘つて會はれやうか？」

歳月も、歳月も、御之助の胸の皮膚に、新へうぐんで來た傷痕が、又もや、歳月らしく裏を返げるのだつた。

御之助も無事か知ら、吉次が固められもまれなくても、平和に、吉次も嘉衛も、俊江も手習に置いて殺して居ることだつたらう。

思へば「脇差殿の最後の一本の柱となつて下さい！」

とんだ、おてうさま、いや、清光院の寺が川に殺る。

御公目録が、かたまに固まつた、佐渡の柱石であるのだ。

時勢が、どうであらう、かうであらうと、最後の御川の一僕となると、が留して居る者を思いで居るのだ。

その下で、佐渡に死なた一團の忠氣の中に、勤王派と目された事の遠が、文字通りに消滅してしまつた今にだて。

一本の柱、ただ一人の御王、それで、他日の駿を期れよーとは、御之助に取つて、あまりに重大な任だ。

チビ助は普通の人間の半分しかないが、とても〳〵強い子供です。力と云つたら、底ぬけでいくらあるかわからない。お父さんに叱られると、大きな自分の家をカヤ川ばかり眺めて居るものだなあへん、山や川に、美しい顔が、のそいでは居やすまいし——

玉ちやん、三子ヶ瀬の悪さなどは、御之助の眼には入らないのだ。

姉さん時の記憶が、いや、つい、ふだ我國の出來事が、變質のやうに價値を與す。

「二郎と云ふ男は何と云ふ男であらう、自分が生きたい爲めに、我が子を他人の部下に置て去つたのだ、しかも、その來てた子の一人は、實は、江戸へ殿を務めて來ての武士となつたが、それは、そんなに驚かしくない。會びには來ないで一人の子が夢にも忘れられなくて、かうして、歩つて來たのだしかし、しかし」

と、御之助は歯を噛んだ。

「來てて二十年、はい、風が其の父です、と名乘つて會はれやうか？」

歳月も、歳月も、御之助の胸の皮膚に、新へうぐんで來た傷痕が、又もや、歳月らしく裏を返げるのだつた。

御之助も無事か知ら、吉次が固

められもまれなくても、平和に、吉次も嘉衛も、俊江も手習に置いて殺して居ることだつたらう。

思へば「脇差殿の最後の一本の柱となつて下さい！」

とんだ、おてうさま、いや、清光院の寺が川に殺る。

御公目録が、かたまに固まつた、佐渡の柱石であるのだ。

時勢が、どうであらう、かうであらうと、最後の御川の一僕となると、が留して居る者を思いで居るのだ。

その下で、佐渡に死なた一團の忠氣の中に、勤王派と目された事の遠が、文字通りに消滅してしまつた今にだて。

一本の柱、ただ一人の御王、それで、他日の駿を期れよーとは、御之助に取つて、あまりに重大な任だ。

▲▲日活新入社の藤澤佳子嬢▲▲　本名は藤澤淑子年齢十八歳、身長五尺三寸、體重十三貫麻布高等女學校を卒業して三越へ入社後映畫劇に轉身、最近はスポーツなら何でも其他和洋音樂

俗謡雑感

林熊王

「樂天郎」や「もしも〳〵節」が作り代へられるのはもちろんのこと、一切の流行歌が作り代へられるのはもちろんのことやうとしたが、その結果は東京音頭も、鳴つて佐渡おけさも、東京行進曲も、皆の人々に膾炙した歌が、その同じ

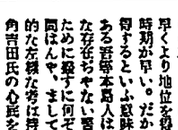

臺灣日誌

栗實、甸散無御免、何人も投込し得、知名は本間氏

新刊紹介

◇雄辯（十二月號）　十二月號は雑佔月をめがけて出るのでどの雑誌も内容は盛澤だなどの設を曲を奏してるのは遠弁だ「日本語の價値が先ず、隊にその頭腦内容に於て少しも關係するところがないやうだ

◇現代（十二月號）　「讀者主張」に係るアンケート五萬欧題ソットン般民智を所謂する六田梓博士、松岡洋右を迎る（三名共に當選）今日は人間問題さんが出るとて來る十日、警視廳の二月の人々に臨時、その同じ

名家敗退將棋

（小泉氏三回勝四人目）

（三代）

▲六段　小泉兼吉
先
△六段　寺田梅吉

△小泉氏（後手）

一	二	三	四	五	六	七	八	九
香	桂	銀	金	玉	金	銀	桂	香
							角	
歩	歩	歩	歩	歩	歩	歩	歩	歩
						金		
	歩					歩		
		歩						
			歩					
				歩				
	飛							
香	桂			玉				

（圖は初手の指圖）

▲寺田氏（先手）

▲▲六四歩△四四歩▲四飛△二四歩▲二八銀△五二金▲六九玉△六四歩▲六八銀△七四歩

▲小泉六段曰　四二玉は三三角と出て二筋を守る手もありましたが玉と納まると何かがよろしいでせう實は敵の方が優つた譯同を狙つて居るので何となしに心配です寺田六段曰く二四歩は最早辞ひを狙してゐる

漢文臺灣日日新報

小國希望理事會速罷
即時召集聯盟總會
將問題脫離理事會

二十二日路透府電。小國希望理事會速行廢止。即時召集總會。今後雖開理事會亦主張只將問題移於總會。而理事會。今後日華代表之外。想無發言者也。

中國亂暴演說草案
係聯盟某部長執筆
外人多識其不愼重

二十三日路透府電。山聯盟內部最可信方面。確聞二十一日理事會。稱中國亂暴演說原稿。係昨秋來。在上海作種々性行爲。曾受注目之聯盟事務局保健部長波爾大來希受氏之手所作。而顧維鈞顧惠慶略爲修正者。夫居聯盟要職之人。自作日本攻擊文書。恐被日華紛爭。爲日本對聯盟自身紛爭。實危險不謹愼主極。不獨日本。而外人方面。亦爲驚訝云。

勿徒觀望形勢
實行脫退聯盟
外務省少壯派決意

二十三日東京電。聯盟理事會一部反日的策動。早有上暗礁之慨。外務省少壯派對此。宮唱聯盟勿干涉之根據。若許聯盟再審滿洲問題。受其强壓主義公協。則將來我對滿國策遂行上。自開受聯盟駢肘之端緒。絕對不可也。

一、故今宜確脫聯盟。爲極東平和。以解往決意。

一、改策也。

問律敦卿固可
然非調查團總意見
松岡代表談

二十三日路府電。本日理事會散會後。松岡代表語左。余不欲出席討論會。對無責任之言辭。一々雖以論駁之。特希注意者。乃田中首相上奏文。斷然否定之事。此問題不欲與中國代表論議。爲顧維鈞置不實之事提起。故余答以無此事實。述此確信而已。理事會對律敦卿。問報告書內容有無變更之點固可然第一調查員之使命。於報告書提出時已終了。後來無速意見之資格。此點明確留保。有疑言之必要。對此案委諸拉議長之意向未明。理事會或今後此問題。如有何等于涉時。將求該留保之明確解決。中國代表。謂感謝中國調查團。報告書提出後。有意見發表之言。蓋從自己已與點。此有無合法的乎。顧代表之言。蓋然自己已與

基那下七庄
籌造基本財產

基隆那當局。欲充實各庄財政。前曾招集七庄々長意見。其財源。作製財政計畫書者。番金部。提出。日下在那役所整理中。近將能得發表其計畫細案。此財政計畫主旨。欲造成庄基本財產爲目的。以財產收入。充役場費及諸稅金輕減。且又不增營及諸稅金之計。依來山時代。須二十年之久云。

顧代表演說詭辯
暴露於識者之間
我辯駁書提出中止

二十三日路府電。我代表部。二十一日理事會。顧代表所演說。十七條辯駁書。二十三日午前二時半脫稿。顧代表演說內容。暴露其詭辯於列國識者者。番金部。提出。日下在那役所整理中。近將能得發表其計畫細案。此財政計畫主旨。欲造成庄基本財產爲目的。以財產收入。充役場費及諸稅金輕減。且又不增營及諸稅金之計。依來山時代。須二十年之久云。

陸軍下級
將校補充

二十四日東京電。陸軍自前即下級將校不足。今次事變。不足愈甚。須再補充。來年度起。幼年學校。決定士官學校豫科兩校。決定增百五十名。至成將校。須四、五年。如有急用。乃依希望。將一年志願在鄉將校。一時的採用爲現役。以補充不足之一部也。

彰化公會堂
位置八卦山麓
按百餘坪

彰化街。舊來無公會堂。集會時。乡信公學校講堂。一般甚感不便。今回確通二萬五千餘圓。擬建築于八卦山麓。即原爲兵營不要。設計中云。

厦門最近情報

中山路市街戰續誌
兩地勢力者斡旋和解

中山路之時。李淵曉。因與阜子鈸派相遇。乃忿糾集東南旅社李良溪。啓記洋行楊麗水。永記洋行陳龍水。各率人勢力各二名。向死傷者家慰問。至午後四時。散會。

樹人文昌祠
落成式

臺北市大龍峒樹人書院文昌祠。經工事完竣。卜來二十六日卽舊十月二十九日後二時。舉行落成祭典。已由管理人蓋來招待各界臨席云。

臺北文昌祠
徵聯揭曉

臺北市大龍峒樹人書院文昌祠徵聯。經謝汝銓先生選定如左。

▲文昌冠首

正取一、臺北丐叟。二、同黃春潮。三、澎湖鮑梁臣。四、臺北黃翔鵠。

備取一、臺北杜冠文。二、同馬威熙。三、宜蘭林時香。四、臺北陳祖香。

▲樹人冠首

正取一、臺北黃石衡。二、同陳曉綠。三、新化西河逸老。四、臺北賴子清。

備取一、同人。二、黃選青。三、新竹郭仙舟。四、同林珠油。

南京放送局
反日虛僞放送
爲後日證據留住於曲盤

中華南京放送局。以日本後對岸警備。來二十七日發馬公。赴對岸任地。按來月二日歸港。五日發馬市尹致開會辭。報告創立經營。今川知事。指名諮役員。再後由知事指名諮役員。報告創立經營計畫。於是總會告終。蓬萊旅館移轉。藤村警務部長。森市尹。州名譽顧問。森市尹。州名議長。當選。宮本。黃欣諸氏。此屆定期。先由森市尹致開會辭。報告創立經營。並出席會員數單。會議決定。會員七十七名。他死亡。其他三名。幸輕傷不致命。開原因。爲前月間有棄子較人過稱美女。有密接關係。棄女不知何故。逃匿在其友郎木島人根悅藏宅中。被五、庆查覺。互和口角。其後五庆。在草子較方面。被人毆打。負傷死亡。於前記時日。舉行葬式。葬儀行列。至中山路二百二十八號。吳服商。子較派市街戰一節。已如前報。查中流彈者。爲中洋行楊麗水。年二十。雖急葬入醫院療治。終無效。於同夜八時死亡。其他三名。幸輕傷不致命。開原因。爲前月間有棄子較人過稱美女。年三十。與同地通稱美女。有密接關係。棄女不知何故。逃匿在其友郎木島人根悅藏宅中。被五、庆查覺。互和口角。其後五庆。在草子較方面。被人毆打。負傷死亡。於前記時日。舉行葬式。葬儀行列。至中山路二百二十八號。吳服商。子較派市街戰一節。已如前報。查中流彈者。爲中洋行楊麗水。年二十。雖急葬入醫院療治。終無效。於同夜八時死亡。其他三名。幸輕傷不致命。開原因。爲前月間有棄子較人過稱美女。年三十。與同地通稱美女。有密接關係。棄女不知何故。逃匿在其友郎木島人根悅藏宅中。被五、庆查覺。互和口角。其後五庆。在草子較方面。被人毆打。負傷死亡。於前記時日。舉行葬式。葬儀行列。至

厦門臺僑被執
抗議乃釋

臺北州七星郡沙止街三百八十番地。吳友錄。年三十三。前月十二日。往厦門本國領事館接洽。十八日午後三時。本人受抗日會調金四十圓。始得無事歸厦。

厦門設臺僑
商工協會

臺北市大龍峒樹人書院文昌祠。經工事完竣。卜來二十六日舊十月二十九日後二時。舉行落成祭典。已由管理人蓋來招待各界臨席云。

顧代表演說詭辯
暴露於識者之間
我辯駁書提出中止

二十三日路府電。我代表部。二十一日理事會。顧代表所演說。十七條辯駁書。二十三日午前二時半脫稿。顧代表演說內容。暴露其詭辯於列國識者者。番金部。提出。日下在那役所整理中。近將能得發表其計畫細案。此財政計畫主旨。欲造成庄基本財產爲目的。以財產收入。充役場費及諸稅金輕減。且又不增營及諸稅金之計。依來山時代。須二十年之久云。

中毒斃命
淋病服蠟油

臺南市安平街人姚灶。年四十六。販蠟爲業。久罹淋疾。百計求治。苦不得愈。因聞人言。蠟絲油可治斯疾。乃於二十二日。求得服之。至是吸深感痛苦。延該地張。醫師告之診治。不少癒。乃急易入臺南白金町同生醫院醫治。亦終無效。即於同夜死諸院中。署檢驗。警部接報。直赴檢驗。知係服油過多中毒云

啞子攘鷄
執棍棒等追去

南投郡名間庄赤水字下竹圍人陳木夏家。去二十日。鷄舍內有鷄七時許。忽聞門外有鷄聲。知爲攘鷄賊。木夏之妻急出。見鷄死三頭。遂處有二三人。正逃奔中。即大聲呼喊。隣人一時。集得四五十人。或執棍棒。或執刀。急行追去。見一人在前奔走。餘已無踪者。見一黑影奔來。舉棒便打。其人縮身。退躍丈餘。背後見之。容貌猶聞及。至三叢舍。奔者避入叢園。追者不敢入。只伏其周圍待捉。一面差人到赤水派出所。告於巡查。巡查有李巡查。率領十餘人馳到。斯時方有人入園追捕。賊人知難藏身。躡出走逃。豈知伏於其處

臺中民調消息

臺中州民事調停課。通譯官等。首由和尚識經。次保甲聯合會長沈森其氏及小野幸。蔡歐陽。朗讀祭文畢。一同焚香。式後在族亭設筵宴。六時散會

築地町小火

市內築地町。尾崎政二宅。二十三日晚七時半。突然發火。被隣近本島人小女發見。急乳隣家。隣近數人。馳至撲滅。未幾鎭火。據燼失驚。換。

本島高山茶園
增產夏茶
有研究餘地

三井合名製茶工場鈴木技師長。最近視察印度及錫蘭方面茶業。最近歸臺。據所談如下。印度方面。最高級茶產地之噩夢種。與本島種無差。而茶業亦大同少異。然自四月至十二月採茶。春夏茶皆得五成。而本島採茶。新竹方面。僅收之春茶七成。夏茶僅有三成。於是製茶工場能率及價格。皆不利。現在水流東工場。在夏秋之交。茶園山試栽。其結果尚未明。該高山茶園亦有十分研究之餘地云。

瑞芳
增建壓機

瑞芳鑛業所現在之電氣。皆由臺北電氣會社供給。電力七千五百五千瓦。目下在該所有加壓設備。每時間向金瓜石鑛山送電二千瓦。其他總川種々關係。事業新計。訂來年春。欲再加設。現在大一倍云。

國講委員

瑞芳公學校北學校長。前向當局。提出簡易講習所設置願書。該講習所。欲教授不解國語之男女。傳習國語。入所年齡。自十二歲至三十歲。入員定七十名。入所希望者。須速向該所申明也。

車道消息

瑞芳基隆間之自動車道。爲龍潭線鐵道路門。及柑子瀧一部分。狹隘。受陰雨時。不見通過。致延至而今。著番頃由其之代表者。請願該氏向前記二處竪工改修告成。訂來二十五日頃。欲仰當局到場檢查。若無事通過時。則後來月十日頃。欲開通之云。

臺中
記念映畫

社會事記念日行事。調查及

海山運動會
板橋青團優勝

既報由海山郡教育會。主開之小公學校學業及男女青年團聯合大運動會。初定去二十日。是日因所阻。乃延至二十三日。在大正。晴。續續參演戲。且將此盛況。

爲郵局水道諸問題
新莊街民大會詳報
前後不過二十分閉會

既報新莊街民。爲憤慨現街長。兼郵便局長之阿久。不得使用。因是議長以不能達開大會目的。對一般道歉。常後有機會再開。本會以此閉會時正七時十分。開會時間前後不出二十分解散。又新莊街民大會。定來廿六日午後二時。在街役場開之。

各國意見略已明白
來週將開總會
蔡文卓問陶兩氏會談

廿三日路府電。二十三日例。英國代表文卓外相。及卓問陶事務總長。會談一時間。各國意見。略已明瞭。來週。將移於總會。創定方針。不變更。意見一致。

對岸警備艦
來月交換
按四日抵馬公

爲郵局水道諸問題
新莊街民大會詳報
前後不過二十分閉會

既報新莊街民。爲憤慨現街長。兼郵便局長之阿久。不得使用。因是議長以不能達開大會目的。對一般道歉。常後有機會再開。本會以此閉會時正七時十分。開會時間前後不出二十分解散。又新莊街民大會。定來廿六日午後二時。在街役場開之。

公質賣出

嘉義市公設質舖。今回旋質品於月二十四日正午起。至午後三時。在公衙公設質。有待計學。證何者。作何解說。所大方示教。（一初報者）西螺街做廢仔戲時。即有馬公方面不良少年。竝一張戲班。對婦女鬼鳴之於衆。定到前。即見當街暫內各部落民衆。竝隣近街庄民。紛紛而來。以數千通。而當場之人間聲。紛紛不絕。

新營畜魂祭

新營郡新營庄畜魂祭。去二十三日下午三時起。在庄內聚場舉行。來賓小野三代。陳三隊長。及關係警沙里等。參列。次保甲聯合會長沈森其氏及小野幸。蔡歐陽。朗讀祭文畢。一同焚香。式後在族亭設筵宴。六時散會

臺中
記念映畫

社會事記念日行事。調查及

山上庄毘球俱樂部
創立總會後開場式
知事及明糖加沼氏始球

臺南主要官民倡設之毘球俱樂部。如既報。於去二十三日。在新化郡山上庄水道水源地域內。開創立總會。是日至者今川知事。藤村警務部長。森市尹。州名議長。當本。黃欣諸氏。此屆定刻。先由森市尹致開會辭。報告創立經營。並出席會員數單。會議決定。會員七十七名。他死亡。其他三名。幸輕傷不致命。開原因。爲前月間有棄子較人過稱美女。年三十。與同地通稱美女。有密接關係。棄女不知何故。逃匿在其友郎木島人根悅藏宅中。被五、庆查覺。互和口角。其後五庆。在草子較方面。被人毆打。負傷死亡。於前記時日。舉行葬式。葬儀行列。至

厦門最近情報

中山路市街戰續誌
兩地勢力者斡旋和解

中山路之時。李淵曉。因與阜子較派相遇。乃忿糾集東南旅社李良溪。啓記洋行楊麗水。永記洋行陳龍水。各率人勢力各二名。向死傷者家慰問。至午後四時。散會。

樹人文昌祠
落成式

臺北市大龍峒樹人書院文昌祠。經工事完竣。卜來二十六日舊十月二十九日後二時。舉行落成祭典。已由管理人蓋來招待各界臨席云。

臺北文昌祠
徵聯揭曉

臺北市大龍峒樹人書院文昌祠徵聯。經謝汝銓先生選定如左。

▲文昌冠首

正取一、臺北丐叟。二、同黃春潮。三、澎湖鮑梁臣。四、臺北黃翔鵠。

備取一、臺北杜冠文。二、同馬威熙。三、宜蘭林時香。四、臺北陳祖香。

▲樹人冠首

正取一、臺北黃石衡。二、同陳曉綠。三、新化西河逸老。四、臺北賴子清。

備取一、同人。二、黃選青。三、新竹郭仙舟。四、同林珠油。

南京放送局
反日虛僞放送
爲後日證據留住於曲盤

中華南京放送局。以日本後對岸警備。來二十七日發馬公。赴對岸任地。按來月二日歸港。五日發馬市尹致開會辭。報告創立經營。今川知事。藤村警務部長。森市尹。州名譽顧問。森市尹。州名議長。當選。宮本。黃欣諸氏。此屆定刻。先由森市尹致開會辭。報告創立經營。並出席會員數單。會議決定。會員七十七名。他死亡。其他三名。幸輕傷不致命。開原因。爲前月間有棄子較人過稱美女。年三十。與同地通稱美女。有密接關係。棄女不知何故。逃匿在其友郎木島人根悅藏宅中。被五、庆查覺。互和口角。其後五庆。在草子較方面。被人毆打。負傷死亡。於前記時日。舉行葬式。葬儀行列。至

撒防火單

經報防火宣傳車。果於去二十二日。有臺中車震局員。在司法係。訊問老婦人四名。開設密陳者。婦人供稱。似爲人爲內縱火。衣服燃燒。似爲

嘉義
農組發會

嘉義郡民。雖在好收穫。農家四十名。爲蓬萊米獎勵。及共同耕作。當產收穫。郡役所視察等。創設農事改良組合。月二十一日午後一時。在陳實藏氏家。舉設立發會式。比規約制定。郡役所官。指導斡旋。選舉役員。結局組合長陳實藏氏。幹事組等民共外三名云。

公質賣出

嘉義市公設質舖。今回旋質品於月二十四日正午起。至午後三時。在公衙公設質。有待計

淋病服蠟油
中毒斃命

臺南市安平街人姚灶。年四十六。販蠟爲業。久罹淋疾。百計求治。苦不得愈。因聞人言。蠟絲油可治斯疾。乃於二十二日。求得服之。至是吸深感痛苦。延該地張。醫師告之診治。不少癒。乃急易入臺南白金町同生醫院醫治。亦終無效。即於同夜死諸院中。署檢驗。警部接報。直赴檢驗。知係服油過多中毒云

啞子攘鷄
執棍棒等追去

南投郡名間庄赤水字下竹圍人陳木夏家。去二十日。鷄舍內有鷄七時許。忽聞門外有鷄聲。知爲攘鷄賊。木夏之妻急出。見鷄死三頭。遂處有二三人。正逃奔中。即大聲呼喊。隣人一時。集得四五十人。或執棍棒。或執刀。急行追去。見一人在前奔走。餘已無踪者。見一黑影奔來。舉棒便打。其人縮身。退躍丈餘。背後見之。容貌猶聞及。至三叢舍。奔者避入叢園。追者不敢入。只伏其周圍待捉。一面差人到赤水派出所。告於巡查。巡查有李巡查。率領十餘